Выпуск 5 / 56
6 декабря 2019 г

# Десяточка

Светлогорский государственный индустриальный колледж

## Всемирный день борьбы со СПИДом

Всемирный день борьбы со СПИДом — международный день ООН, отмечается 1 декабря. Впервые провозглашён ВОЗ в 1988 году, с 1996 года проводится ЮНЭЙДС. День учрежден с целью повышения осведомлённости об эпидемии СПИДа, вызванной распространением ВИЧ-инфекции, а также как день памяти жертв этого заболевания.

Учащиеся колледжа немало знают о ВИЧ-инфекции и СПИДе, так как данная болезнь является смертельной, от которой на данный момент времени лекарство не найдено.

В колледже уже традиционно в первых числах декабря проводится тематическое мероприятие «СПИДобойка». Первокурсники колледжа подготовили

интересные программы, а их выступление оценило компетентное жюри: председатель жюри: директор колледжа - Яхновец Николай Николаевич, члены жюри: заместитель директора по воспитательной работе - Врублёвская-Ткаченко Ирина Эдеевна, врач валеолог Светлогорского зонального центра гигиены и эпидемиологии - Вайтешонок Наталья Ивановна, заведующая дневным отделением - Осташкова Ольга Сергеевна, преподаватель - Брель Галина Владиславовна.

Первым был конкурс "Агитбригада", на котором учащиеся представили небольшие номера, призывающие к здоровому образу жизни.

Далее следовал конкурс буклетов, в котором каждая команда должна была защитить свою работу. В этом конкурсе участниками была раскрыта тема пере-

дачи, защиты от ВИЧ и воспитания толерантности к людям, живущим с ВИЧ.

После был конкурс видеороликов "Молодёжь против СПИДа". Группы представили разнообразные и интересные видеоролики по заданной тематике.

В номинаций "Приз зрительских симпатий" в конкурсной программе "Цените жизнь - она у нас одна!" призовое место разделили между собой группы ХТПД 01-19 и ЭЛ 38-19.

Диплом 1 степени получила команда группы С 106-19, занявшая первое место в конкурсе агитбригад "Цените жизнь - она у нас одна!".

Дипломом первой степени была награждена команда ЭЛ 37-19, занявшая первое место в конкурсе буклетов.

В конкурсе видеороликов первое место разделили между собой группы С 106-19 и ТС 02-19.

Все группы показали очень интересный материал, проявили фантазию, артистизм, сплоченность. Группы, представившие наиболее творческие и креативные номера, получили призовые места.

Итоговые дипломы: 3-е место - команда группы СЭРФ 27-19; 2-е место - С 106-19; 1-е место - ТС 02-19.

Мероприятие прошло очень энергично и интересно, позволило учащимся раскрыться и проявить свой творческий потенциал.

Хотелось бы поблагодарить учащихся, членов жюри, счетную комиссию и всех преподавателей, которые принимали участие в его организации.

***Андрей Буленков***

## «ТехноЕлка» 2019

19 ноября в колледже прошёл конкурс "ТехноЕлка". На конкурсе преподаватели и учащиеся представили свои работы в нескольких номинациях: "Дизайн-елка", "Хайтек-елка", "Альтернативная

ёлка", "Мультимедиаелка", "РетроЕлка", "Елка-трансформер", "Рождественский уголок", "Веселая гирлянда", "Снежинка кружится", "Новогодний сувенир", "Праздничные украшения", "Символ года".

Выставка пестрила разнообразными елочками, снеговиками, новогодними композициями и конечно же мышками - символом Нового Года.

Такие конкурсы показывают, какие креативные и умелые есть мастера среди учащихся и преподавателей колледжа.

Лучшие образцы были отобраны на областной этап конкурса "ТехноЕлка".

Победителями 1 этапа конкурса стали работы: Дайнеко Варвары, группа ХТПД 01-19; Зеленого Владислава, группа ХТОВМИ 06-17; Мартюшенко

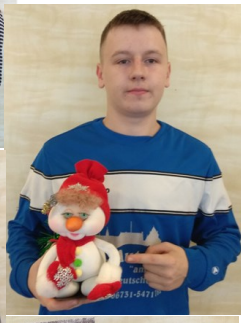

Валерии Анатольевны, преподаватель;

Кунцевича Ильи, группа ОЭЖД 05-18;

Мухи Кристины, группа КТШИ 42-16; Котиковой Юлии, группа КТШИ 42-16; Капитан Екатерины, группа ХТОВМИ 06-17; Жигуновой Екатерины Павловны, преподаватель и другие.

***Е.В. Роскач, В.П. Фоменок***

## Наш выпускник - дизайнер Дмитрий Григарович

27 ноября колледж посетил наш выпускник - дизайнер Дмитрий Григарович, который встретился с учащимися специальности "Конструирование и технология швейных изделий", поделился успешным опытом (первое место и много других наград!!!) в международном фестивале-конкурсе "Невские перспективы. Дети 21 века".

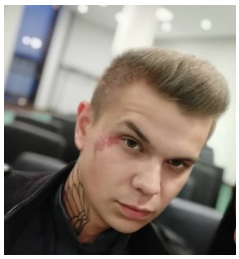

Также Дмитрий поделился секретами своего успеха в модельной и дизайнерской деятельности, рассказал о своих ближайших и перспективных планах. Особенно порадовал согласием сотрудничать с колледжем и помогать талантли-

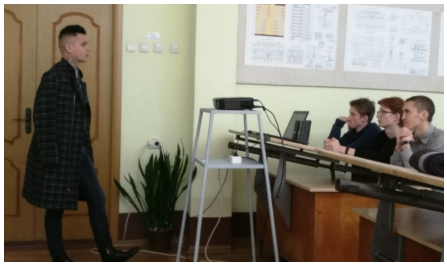

вым учащимся проявлять себя в конкурсах и творческих проектах.

Встреча с учащимися длилась более двух часов, после которой Дмитрий пообщался с директором колледжа Яхновцом Н.Н. и преподавателями специальности.

Дмитрий, мы гордимся твоими успехами и рады тебя видеть!!!

***Е.Б. Новик***

# Победа на республиканском конкурсе социальной антикоррупционной рекламы «Вместе против коррупции!»

20 ноября в г. Минске в Генеральной прокуратуре РБ состоялось награждение финалистов и победителей республиканского конкурс социальной антикоррупционной рекламы «Вместе против коррупции!»

Международный молодежный конкурс социальной антикоррупционной рекламы проводится в рамках работы Межгосударственного совета по противодействию коррупции. И проходит уже во второй раз.

Его организатором выступила Генеральная прокуратура Российской Федерации, одним из соорганизаторов – Генеральная прокуратура Республики Беларусь.

Среди участников конкурса – молодые люди в возрасте от 14 до 35 лет, среди которых учащиеся, студенты, работники СМИ и учреждений образования.

По результатам республиканского конкурса в номинации «Лучший плакат» Диплом 1 степени была награждена Крот Марина, учащаяся группы ХТОВМИ 04-16.

Награждал победительницу Генеральный прокурор РБ Конюк Александр Владимирович.

В своем выступлении Александр Конюк отметил важность вовлечения молодежи в создание социальной антикоррупционной рекламы, ее помощь в этом деле.

«Мы убеждены, что таким образом формируется практика взаимодействия молодых людей с органами государственной власти в борьбе с коррупцией. В своих работах участники конкурса показали современные механизмы противодействия ей на всех уровнях и во всех сферах жизнедеятельности. Надеюсь, этот проект получит дальнейшее развитие и привлечет повышенное внимание к проблеме коррупции не только молодежи, но и взрослого поколения. А это уже позволит нам выработать нетерпимое отношение к ее проявлениям, даст возможность работать «на опережение», – сказал Генпрокурор.

Работы, занявшие первое место в национальном отборе, прошли во второй этап – финал, где жюри международного конкурса выберет победителей и призеров в каждой номинации.

Торжественная церемония их награждения состоится 9 декабря 2019 года в г.Москве и будет приурочена к Международному дню борьбы с коррупцией.

Финалисты конкурса также получили призы от Министерства образования, главного управления по борьбе с организованной преступностью и коррупцией Министерства внутренних дел.

После получения диплома и возвращения в стены родного колледжа мы побеседовали с Мариной и она поделилась с нами своими впечатлениями.

- Марина, расскажи, кто был инициатором участия в этом конкурсе, и как пришла идея этого плаката?

- Вообще, инициатором была куратор – Шиханцова Полина Ивановна. Именно она рассказала мне про этот конкурс и предложила поучаствовать. Идею плакаты мы разрабатывали тоже вместе.

- Ты видела работы других участников?

- Да, я видела работы других участников. Очень достойные. Конкурс проводился в двух номинациях «Лучший плакат» и «Лучший видеоролик». В конкурсе приняло участие более 140 видеороликов и более 700 плакатов в разных стилях исполнения. Это очень неожиданно, что мы заняли первое место среди такого огромного количества участников.

- А что тебя вообще впечатлило на награждении?

- Награждение проходило в Генеральной прокуратуре. Мы до последнего момента не знали, какое заняли место. Это было очень волнительно. Когда объявили, что у нас первое место, я не могла поверить. Диплом вручал Генеральный прокурор. Очень было непривычно находиться в прицелах объективах большого числа фото- и видеокамер. После награждения была проведена экскурсия на киностудию «БеларусьФильм». Нам показали киностудию, съемочные павильоны, костюмерные. Представляете, там есть костюмерная с одеждой и костюмерная с обувью, где хранится до 20000 пар обуви! На киностудии колоссальное количество инвентаря: это и столы, шкафы, автоматы и т.д.

На этой киностудии снимался сериал «Возвращение Мухтара». Нам рассказали некоторые интересные моменты съемки. Допустим, в съемке принимало участие две собаки, потому что собаки очень тяжело переносят съемки, быстро устают. А еще собаки очень сильно вживаются в роль и при словах режиссера «Камера. Мотор» сразу же начинают играть. Мне все очень понравилось!

- Ты гордишься своим достижением?

- Да, наверное. А вообще, я об этом не думаю. Я еще не почувствовала вкус победы. А вообще, мое любимое дело – рисовать. Так что занимайтесь своим любимым делом! Учувствуйте, верьте в свои силы, дерзайте!

Работа Марины, занявшая первое место в национальном отборе, прошла во второй этап – финал, где жюри международного конкурса выберет победителей и призеров в каждой номинации. Участниками финала станут представители Армении, Беларуси, Индии, Казахстана, Китая, Кыргызстана, России и ЮАР.

Пожелаем Марине нескончаемой творческой энергии, не останавливаться на достигнутом, совершенствоваться и удачи в финале! Будем все вместе болеть за нее!

***О.В. Кротова, Е.В. Роскач***

## Я в этом городе живу, я этот город знаю!

14 ноября группа КТШИ 44-18 приняла участие в квест-игре "Я в этом городе живу, я этот город знаю!", которая была организована сотрудниками библиотеки ДКЭ.

Ребята проходили квест по карте нашего города, уверенно отвечали на самые каверзные вопросы ведущей, находили точные ответы в разных источниках информации, отмечали нужные объекты на карте.

На игре присутствовал писатель Виктор Романцов, который оценил работу и познания ребят в краеведении и подарил свою книгу о Светлогорске с дарственной надписью.

Большое спасибо сотрудникам библиотеки за очень интересное и познавательное мероприятие!

***Е.Б. Новик***

## Мисс Беларусь 2020

22 ноября в Светлогорском центре культуры прошёл отборочный тур конкурса "Мисс Беларусь 2020". В отборочном туре приняли участие 29 человек, среди которых были и учащиеся нашего колледжа: Минченкова Виктория и Костина Алиса, группа КТШИ 42-16, Петух Ксения ХТОВМИ 05-17, Правецкая Анастасия ХТОВМИ 06-16, Лапицкая Кристина и Бердович Валерия КТШИ 43-17.

От Светлогорска на область отбор прошли 13 человек, среди которых две красавицы из колледжа: Костина Алиса и Петух Ксения.

Мы пообщались с Петух Ксенией и попросили поделиться своими впечатлениям от участия в этом мероприятии.

- Ксюша, расскажи, пожалуйста, как проходил отбор.

- Нас поделили на группы по шесть человек. Сначала мы дефилировали. Потом рассказывали о себе, о своих увлечениях. А потом ждали результата. Это было самое утомительное.

- Что самое сложное было для тебя в этом конкурсе?

- Для меня все было легко: и пройти на каблуках, и рассказать о себе. Я не воспринимала это все серьёзно.

- Ты была уверена, что пройдёшь?

- Нет, я не была уверена, что пройду, не рассчитывала на это. Это было для меня вообще шок!

- Конкурентки были серьёзные?

- Конкурентки были вполне достойные. Все красавицы, умницы.

- Родители знали, что ты идешь на отбор?

- Родители знали, сами не ожидали такого, что я прошла, поздравили, с мамой готовимся к следующему отборочному туру.

Следующий этап отборочного тура пройдёт в Гомеле 21 декабря. Пожелаем нашим девочкам удачи на следующем этапе и будем держать за них кулачки!

***Е.В. Роскач***

## Мы гордимся Вами!

Учебники, задачи, параграфы... Постоянное корпение над книгами... И вечное пополнение багажа знаний... А где эти знания применить? Конечно же на олимпиаде!

Ежегодно проводятся республиканские олимпиады по различным учебным предметам и учащиеся нашего колледжа ежегодно приносят дипломы разной степени со II этапа республиканской олимпиады. И текущий год не стал исключением.

Хотелось бы поблагодарить всех учащихся, принимавших участие во 2 этапе республиканской олимпиады и искренне поздравить тех, кто сумел получить дипломы. Ими оказались:

**Воронова Ирина** – учащаяся группы С 106-19, диплом 2 степени по предмету «История», руководитель – Жигунова Е.П.;

**Буценко Валерия** – учащаяся группы ХТОВМИ 06-18, диплом 3 степени по предмету «Химия», руководитель – Шиханцова П.И.;

**Акулин Дмитрий** – учащийся группы ХТОВМИ 05-17, диплом 3 степени по предмету «Химия», руководитель – Кравец С.М.;

**Василевич Алина** – учащаяся группы ХТПД 01-19, диплом 2 степени по предмету «Математика», руководитель – Дорноступ Т.Г.;

**Шлег Анисим** – учащийся группы ОЭЖД 02-17, диплом 3 степени по предмету «Трудовое обучение», руководитель – Ризноокий Г.Н.;

**Сапего Глеб** – учащийся группы ЭЛ 37 -19, диплом II степени по предмету «Биология», руководитель – Кравец С.М.;

**Акулин Дмитрий** – учащийся группы ХТОВМИ 05-17, диплом 3 степени по предмету «География», руководитель – Федоренко А.Ю.

Желаем не останавливаться на достигнутом, постоянно пополнять копилку своих знаний, совершенствовать умения, ставить перед собой амбициозные цели и достигать их!

Отдельное спасибо хотелось бы выразить преподавателям. Именно благодаря их способности рассмотреть талант, направить потенциал в нужное русло, мы сегодня имеем такие высокие результаты. Ведь именно взаимодействие преподавателей и учащихся, обоюдная плодотворная работа приносит результат. Мы гордимся вами!

***В.П. Фоменок, Е.В. Роскач***

**Адрес редакции:**
г. Светлогорск,
ул. Шоссейная, 10,
ауд. 22л
**Сайт колледжа:** http://sgik.of.by/

**Газета «Десяточка»**

**Мы в Интернете**

https://vk.com/sgik.svetlogorsk

COLLEGE_SVETLOGORSK

Наш сайт